MYT

“Un programa pensado por y para Puertollano, abierto a la ciudadanía, integrador, un compromiso para ganar el futuro”

TRANSPARENCIA Y BUEN GOBIERNO pág.14

EL EQUIPO pág.12

PARA QUE GANE PUERTOLLANO pág.04

0

CONTENIDO

1. Las Personas	03
2. Para que gane Puertollano	04
3. Mayte Fernández, tu candidata	08
4. Entrevista a Mayte Fernández	10
5. El Equipo	12
6. El Programa	14
7. #TúPropones	26

Equipo redactor del Programa de la Agrupación Socialista de Puertollano.

-

Fotografías de Puertollano:
J. A. Fernández Pacheco y Pilar García Reina.

1

LAS PERSONAS

UN PROGRAMA QUE EMPIEZA CONTIGO

Encuentro con militantes. Mujeres socialistas. Noviembre 2014.

Un equipo para que gane Puertollano.

Encuentro con militantes. Nuestros mayores. Noviembre 2014.

Debate en encuentro con militantes.

Encuentro con militantes. Generación Mayte. Noviembre 2014.

Encuentro con militantes. Jóvenes socialistas. Noviembre 2014.

Encuentro con militantes. 30 años de socialismo. Noviembre 2014.

Vecinas de Puertollano conversando con Mayte en la Fuente Agria.

2

PARA QUE GANE PUERTOLLANO

ESTABILIDAD PRESUPUESTARIA: PILAR BÁSICO PARA PUERTOLLANO

Desde que asumiese la alcaldía el 31 de julio de 2013, convirtiéndose en la primera Alcaldesa en la historia de Puertollano, Mayte Fernández ha tratado de llevar a cabo una política de lógica, de trabajo y de control presupuestario, en la que ha supuesto una de las mejores gestiones históricas del consistorio.

Teníamos un reto importantísimo que era organizar la casa por dentro. Había un mensaje muy negativo respecto a la deuda generada por el Ayuntamiento que había que cambiar. Nuestra deuda era grande, pero nunca nos asfixió.

Con ese reto llegó Fernández, que presupuesto a presupuesto y partida a partida, ha conseguido en menos de tres años, reducir la deuda en 18 millones de euros, haciendo que en la actualidad, el Ayuntamiento esté al día en el pago a proveedores, siendo un ejemplo a nivel nacional en cuanto a gestión se refiere, generando superávit en los dos últimos años.

La tendencia al equilibrio presupuestario ha derivado en un mayor ahorro e ingresos del Ayuntamiento, gracias al resultado positivo de 6.806.000 millones de euros en la liquidación anual que se destinará a reducir la deuda con los bancos y a adelantar pagos que puedan ir surgiendo.

EN PUERTOLLANO, PRIMERO LAS FAMILIAS

Este ahorro y reducción de deuda se ha conseguido sin recortar ni un céntimo en nuestras políticas sociales, sino aumentándolas, apoyando a las familias más necesitadas de un Puertollano al que en los cuatro últimos años le ha tocado sufrir las consecuencias de un Gobierno del Partido Popular, cuya gestión ha estado marcada por los recortes en ayudas sociales, sanidad, educación, desahucios, entre una larga lista, que ha dado como resultado unas cifras de paro nefastas y unos servicios sociales que han empeorado drásticamente.

A lo largo de estos tres años, desde el equipo de gobierno encabezado por Mayte Fernández se ha luchado por cumplir el Plan de Actuación Municipal (PAM), que desde

“Los vecinos han comprobado de primera mano la acción de su Gobierno Local. Durante diversas reuniones han participado y han construido ciudad con sus propuestas”

Día Provincial de la Juventud con el rapero Chojín.

el primer mes en la alcaldía ha tratado de afrontar proyectos de futuro y dar una respuesta ágil a las demandas de primera urgencia y necesidad, adaptándose al contexto y al equilibrio de cuentas públicas como garantía de su desarrollo de actuaciones.

Son sin duda las políticas sociales uno de los retos que desde el PSOE de Puertollano se quieren seguir trabajando, por la certeza y el conocimiento que se tiene de las familias que lo están pasando mal y que deben capear el temporal, a través de ayudas y luchando hasta las últimas consecuencias.

LA CERCANÍA AL CIUDADANO Y LA TRANSPARENCIA COMO NORMALIDAD

Desde que asumió la alcaldía, para Mayte Fernández la transparencia es uno de los pilares fundamentales sobre los que se sustenta la política local, defendiendo que “la transparencia es un ejercicio de moralidad, de ética y de compromiso social” con los votantes. Unos representantes cercanos y un Ayuntamiento claro y transparente. “Queremos que cualquier persona pueda comprobar que el principal interés de quienes estamos realizando este servicio público a través de la política es el de mejorar nuestros pueblos y ciudades y no nuestro patrimonio”. “La transparencia es normalidad. Nada de esconder”, invitaba la Alcaldesa, que en su propia página web ha subido su declaración de bienes para que cualquier ciudadano pueda comprobarla.

Mayte Fernández ha publicado su declaración de bienes desde el primer día que accedió a la alcaldía. Ha mantenido una estrecha relación responsable con sus vecinos, abriendo las puertas del consistorio, debatiendo en la redes sociales y conversando con todos los colectivos ciudadanos y, también, directamente con las personas que han querido compartir sus propuestas, sus problemas y sus necesidades.

IGUALDAD DE GÉNERO

Otro de los pilares fundamentales para la política local emprendida por la Alcaldesa y candidata socialista, Mayte Fernández, ha sido la igualdad de género, siendo la primera en reivindicar “el papel de la mujer en la vida social” de Puertollano.

“Como madre de una niña de dos años y como mujer, espero que la sociedad cambie y sea cada vez más plural”, siendo el papel de la mujer “cada vez más relevante”, sin que se tengan que “justificar en cada acto por el hecho de ser mujer”, en lo que supone uno de los sueños por cumplir de Mayte Fernández.

Así, todas las acciones de este programa deberán promover la igualdad entre hombres y mujeres y la igualdad de oportunidades para todos, sin ningún tipo de discriminación.

NUEVO MODELO DE PARTICIPACIÓN CIUDADANA

Siguiendo la línea que desde el marco de transparencia y cercanía con el que queremos dotar a nuestro gobierno, Mayte Fernández mantendrá el modelo de participación ciudadana, que parece que a la oposición y a los detractores no les gusta, pero que no mermarán nuestras ganas de mantenernos cerca del ciudadano de Puertollano.

“La Alcaldesa de los cafés” o calificativos similares se le han puesto como etiqueta a Mayte Fernández, en diferentes foros de “debate”, que en realidad son de todo menos eso, y por parte de una oposición que ha tratado de insultar, más que construir ciudad. El propósito de esos cafés y esos encuentros con diferentes sectores de la sociedad de Puertollano ha sido el de mantener los oídos abiertos y escuchar lo que el pueblo demanda y así seguirá haciéndolo,

Viaje a Estrasburgo con el Comité de Empresa de Elcogas.

"Tú a tú" con la Alcaldesa.

manteniendo esas conversaciones cercanas con los vecinos de Puertollano, para enriquecer unas propuestas políticas, que en esta nueva legislatura quedarán abiertas a las nuevas demandas. La polítca no es algo cerrado y encajonado, sino que debe crecer y adaptarse a lo que cada momento demanda.

Más de un centenar de vecinos han comprobado de primera mano la acción de su gobierno local, en reuniones que han construido ciudad, a través de sus propuestas y soluciones a problemas cotidianos. De esos encuentros incluso hay personas que han dado un paso y se han incorporado a la lista que defenderán los socialistas en la próximas elecciones, como Ana Belén Mazarro y Gloria Mohedano, quienes conocieron a Mayte en esta actividad municipal, que se seguirá llevando a cabo, con la misma ilusión con la que arrancó y en el que han sido invitados más de 200 vecinos.

Ejemplos de este modelo de participación ciudadana también han sido: las reuniones con vecinos para realizar el proyecto final de la Plaza Constitución, el "Tú a tú" con Mayte o el Panel de Diálogo Joven, con el que Cospedal no estaba de acuerdo, acusando de querer hacer propaganda electoral.

Durante el año 2014, la Alcaldesa visitó todos los centros educativos de la ciudad y el resultado fue la puesta en marcha de un grupo Asesor Joven, que está empezando a llevar a cabo sus primeros proyectos y a trabajar las actividades junto con la concejalía de juventud.

Vengan de donde vengan las críticas sólo serán escuchadas cuando nos hagan crecer, pero nunca para alejarnos del ciudadano. Por el contrario, en esta nueva legislatura, queremos que seáis una parte fundamental de nuestro programa, dejándote un espacio en la web para que expreses tus ideas, tus propuestas para un Puertollano mejor, que serán leídas y respondidas como te mereces. #TúPropones, nosotros te escuchamos.

COMPROMISO CON LOS PROBLEMAS DE PUERTOLLANO

En los últimos años en España una de las palabras más buscadas en Internet ha sido "crisis", una palabra que no sólo ha sido una etiqueta, sino también un lastre que ha caído sobre la sociedad y que a base de sobresfuerzos estamos levantando a pesar de la gestión nefasta del gobierno de Rajoy.

Hemos visto emigrar a una de las generaciones más preparadas de la historia, hemos visto cómo se han perdido derechos, hemos soportado el recorte indecente en las políticas sociales y a pesar de ello, estamos levantando el vuelo.

En Puertollano, eje industrial de Castilla-La Mancha, nos ha pegado de lleno el cambio ilógico en el marco de regulación energética que ha sido fomentado por el gobierno de España, en el que la presidenta de Castilla-La Mancha, María Dolores Cospedal, ha sido la número dos y nada ha hecho por aliviar los duros años a los que nos han sometido.

Manifestaciones, huelgas, encierros en empresas, en los que como Alcaldesa, Mayte Fernández, ha contribuido, "porque esos trabajadores que lo han pasado mal y que han sido sometidos al trato indeseable del gobierno de Cospedal, son habitantes de Puertollano y son el reflejo de cada uno de nosotros".

Elcogas, Encasur, Solaria, empresas que trabajan con energía renovable y que han sido desatendidas por Castilla-La Mancha, son y serán la lucha continua del gobierno local, "llegando a donde tengamos que llegar y sentándonos con quienes quieran escucharnos, como fue el caso de los Eurodiputados, a los que por cierto, entusiasma el trabajo de nuestras empresas".

Manifestación en Madrid #NoCierreElcogas.

Visitas a los centros educativos. Panel Joven.

PUERTOLLANO Y SUS BARRIOS

Día a día, desde la alcaldía de Mayte Fernández se ha apostado por el cuidado y mantenimiento de los barrios de Puertollano, fomentando la cohesión social entre los diferentes barrios que conforman una ciudad confortable, habitable, segura y limpia, donde se sigue fomentando la relación ciudadana como base de lo que somos como pueblo.

Para Fernández, la relación con las diferentes asociaciones de vecinos y la visita continuada a los diferentes barrios de Puertollano, para conocer sus necesidades propias, han sido objeto de preocupación y trabajo diario, fijado como primordial en la hoja de ruta del equipo de gobierno, que seguirá trabajando sin descanso para mejorar una ciudad de la que nos sentimos orgullosos de pertenecer.

En esta labor, acuerdos como el firmado con la empresa de limpieza CESPA, harán que Puertollano sea cada vez mejor ciudad.

Visita al Barrio de Libertad.

Paseo por Santa Ana.

3

MAYTE FERNÁNDEZ, TU CANDIDATA

Mayte Fernández en la calle Campoamor (en el callejón).

PUERTOLLANO, 2 DE FEBRERO DE 1977

Nací en Puertollano, mis padres ya vivían en la calle Campoamor (en el callejón) con mis cuatro hermanos mayores, aunque aún faltaba la más pequeña por llegar. De mi infancia recuerdo las tardes de juego en el callejón, los bocadillos de mantequilla con azúcar, la convivencia con los vecinos y vecinas de mi bloque: Loli, Edu, Sole, Rafa..., siempre dispuestas, generosas, colaboradoras... Aprendí el esfuerzo que hay que hacer para tirar de una familia, lo importante de tener siempre una mano tendida, el sacrificio y la responsabilidad de mis padres, la convivencia vecinal, y el sentimiento de pertenencia a un lugar. Mi identidad como ciudadana y como persona.

"Confío en esta ciudad porque conozco sus posibilidades"

SOY DE PUERTOLLANO, VIVO PUERTOLLANO

Yo elijo Puertollano para desarrollar mi proyecto de vida. Vivo esta ciudad con entusiasmo. Me gusta Puertollano y su gente. Disfruto de sus tradiciones, de la Feria de Mayo, las Fiestas Patronales, el Santo Voto y toda la generación de nuevos eventos que hacen que nuestra ciudad sea cada vez más acogedora, dinámica, participativa...

Me gusta que Puertollano sea una ciudad minera, que se nos conozca por nuestra industria y por el talento de nuestros ciudadanos. Confío en esta ciudad porque conozco sus posibilidades. He tenido la oportunidad de escuchar y dialogar con gente de todos los sectores, y siempre encuentro un elemento común: el deseo de progreso, de ser mejores, de acoger más ciudadanos, de querer ser respetados como gran ciudad, de construir la ciudad que merecemos. La ciudad del siglo XXI.

DESDE 2007 TRABAJANDO POR PUERTOLLANO

El 10 de noviembre de 1998 me afilié al Partido Socialista Obrero Español, donde he trabajado con mis compañeros a todos los niveles. He ocupado distintas responsabilidades en mi partido -Secretaria de Organización de la Agrupación Local y miembro de los Comités Provinciales y Regionales-; desde el Congreso de Sevilla de 2012 tuve la oportunidad de formar parte de la Ejecutiva Federal del PSOE.

En las Elecciones Municipales de mayo de 2007 formé parte de la lista que presentó mi partido; tras ganar esas elecciones, y hasta la fecha, he pasado por distintas concejalías,

pero lo más enriquecedor, sin duda, es el contacto diario con la gente. Me gusta poco el despacho, aunque a veces no queda más remedio que pasar allí muchas horas, sin embargo disfruto de las visitas a colectivos, a los barrios; cuando veo una actuación en materia de obras o medio ambiente; las actividades de cultura, juventud, festejos y tantas y tantas cosas que ya son parte de mí, de mi experiencia como política y como persona, algo que no tiene precio y que consigue llenar mi vida.

No hay nada más grande que trabajar por tu pueblo, me siento feliz y entusiasmada con mi compromiso con Puertollano con los valores que aprendí desde siempre. La igualdad, la justicia, la solidaridad, la cercanía y saber que no hay nada más importante que el ciudadano y sus necesidades.

Encuentro con Martin Schultz.

Reunión con vecinos de la Plaza Constitución.

PRIMERA MUJER ALCALDESA DE PUERTOLLANO

Desde el 31 de julio de 2013 soy Alcaldesa de Puertollano y estoy muy orgullosa por ser la primera mujer que tiene la oportunidad de llevar las riendas de mi ciudad. Ahora llega el momento de presentarme como candidata a la alcaldía y durante estos meses vamos a trabajar intensamente por renovar la confianza de mis vecinos en el Partido Socialista.

Casi dos años de intensa actividad, de gestión y búsqueda permanente de medidas que mejoren nuestra ciudad. Casi dos años de aprendizaje permanente y enriquecimiento personal. Un tiempo en el que he podido conocer mejor nuestro Ayuntamiento y nuestra ciudad, un tiempo en el que puedo decir mirando hacia atrás, que he cumplido con mi palabra, con la promesa que realicé en mi discurso de investidura en el que puse entre las prioridades de Gobierno la eficacia en la gestión y la atención a las personas que más lo necesitan.

Como logros, destaco el haber alcanzado el equilibrio en las cuentas municipales; cumplir con nuestras obligaciones económicas prácticamente al día; aumentar las inversiones; convocar planes de empleo; diversificar las ayudas económicas a aquellos que peor lo están pasando a causa de una crisis general que no provocaron; mantener la política social, educativa y cultural, y la colaboración permanente con los colectivos de la ciudad... Todo gracias a un equipo de gobierno proactivo, dedicado a mejorar nuestra ciudad con esfuerzo y entrega; sin ellos no hubiera sido posible.

Pienso que el Ayuntamiento es el lugar donde se deben unir los esfuerzos para defender la ciudad y construir el futuro, la Administración más cercana al ciudadano, la que debe estar siempre al pie del cañón. Por eso reconozco que aún nos queda mucho por hacer, mucho que mejorar, muchos proyectos que defender y que liderar buscando permanentemente el compromiso y la colaboración de todos.

Como Alcaldesa, he sentido la obligación y la necesidad de defender nuestra industria, nuestro tejido económico; he descubierto la cara de la pequeñas y medianas empresas que, día a día, se levantan a ganarse el futuro y el de Puertollano. He podido explicar y contar fuera de nuestra ciudad cómo es Puertollano y cuáles son sus necesidades y, sobre todo, he compartido deseos, anhelos e ilusiones con la sociedad de Puertollano que se muestra inquieta, deseosa de prosperar y de alcanzar un futuro mejor para nuestros hijos.

MAYTE FERNÁNDEZ
ENTREVISTA

Presentación de la candidatura socialista por Mayte Fernández.

"Nuestro compromiso es devolver a Puertollano al lugar donde se merece"

Mayte Fernández es una de esas personas que desde la cuna convivió con la política codo con codo. Desde su puesto como concejala, se encontró en un caluroso mes de julio con la necesidad de dar un paso al frente, asumiendo la alcaldía de Puertollano, convirtiéndose en la primera Alcaldesa en la historia de la ciudad, como si fuese ese reflejo en su lucha por una sociedad más justa, más igualitaria y sin discriminación a la figura de la mujer. Aquí repasa su legislatura, sus miedos, sus compromisos y sus anhelos personales. Por estas cosas, #VoyconMayte.

31 de julio de 2013, Joaquín Hermoso te cede el testigo, ¿fue algo que se pactó o te pilló por sorpresa? Bueno, la vida política es muy compleja. Desde el principio fui creciendo en las distintas concejalías y hay algo que es objetivo y es que yo iba en el número tres. No fue una cesión de poderes previsible, pero es que en política nada lo es. Lo que sí es cierto es que mi disposición siempre ha sido la de estar al cien por cien trabajando para un Puertollano mejor.

¿Cómo ha cambiado tu vida en estos tres años? Más que por mi trabajo, ha cambiado sobre todo en el ámbito familiar. En estos tres años he sido madre, soy Alcaldesa, tengo más contacto con la gente. Ahora me siento más responsable, más madura, he aprendido muchísimo teniendo que tomar decisiones, pero la vida en general no me ha cambiado demasiado.

Desde que asumiste la alcaldía, ¿cuál ha sido tu principal objetivo? Teníamos un reto importantísimo que era organizar la casa por dentro. Había un mensaje muy negativo respecto la deuda generada por el Ayuntamiento que había que cambiarlo. Nuestra deuda era grande, pero nunca nos asfixió. Mi reto era reducirla, ajustar al máximo todas las partidas para que el Ayuntamiento tuviese una economía sostenible, ajustada a las circunstancias. Hay momentos en la historia de grandes inversiones y otros de trabajar para mantener la calma y trabajar en el ahorro. Es una tarea que no hemos finalizado, pero sí la hemos enderezado, reduciendo la deuda en más de 18 millones de euros y, a partir de ahí, todo puede funcionar de una forma distinta, desde la transparencia, la información puntual al resto de grupos y, lo más importante, sin recortar ni un céntimo nuestras políticas sociales, sino aumentándolas.

A nivel institucional los datos económicos han mejorado visiblemente, a nivel ciudadano, la cifra de parados ha ido aumentan-

do, ¿cómo se puede combatir esto? Nuestro trabajo es el de buscar compromisos y sumar voluntades. Un Ayuntamiento solo no puede resolver los problemas laborales, porque ni siquiera es competencia nuestra. Eso no nos quita resposabilidad. Nuestro trabajo se va a basar en la diversificación de la economía que se truncó cuando se llevó a cabo un cambio de legislación en materia energética dejando a mucha gente en la estacada. La industria necesita de estabilidad, de decisiones valientes y de un compromiso decidido, que en nuestro caso no se ha dado, por la dejadez del Gobierno regional de María Dolores Cospedal.

A pesar de las peticiones para una modificación en la regulación energética, desde el Partido Popular siguen haciendo caso omiso, ¿a qué se debe? Mi primera reflexión, a bote pronto, es la de decir que no escuchan. Cuando toman decisiones no están pensando en el vecino del primero, sino en otros intereses que son distintos a los de la ciudadanía.

En esta legislatura, recuperar la imagen de Puertollano y el optimismo de la sociedad es clave, ¿cuáles van a ser tus propuestas? En el contacto con la gente yo he percibido que los vecinos se sienten orgullosos de esta ciudad, pero pienso que desde los medios públicos no se ha tratado bien a Puertollano, a base de descrédito y mentiras que nos han perjudicado, en lo que pienso ha sido un atraco a mano armada de nuestros impuestos. No pagamos para que cuenten mentiras de nuestra ciudad, sino para que informen y la sitúen donde se merece. La mala prensa es una estrategia miserable.

En el nuevo programa electoral, ¿qué ideas se contemplan? Hay objetivos claros. Nuestro programa es muy meditado, con mucho trabajo, donde presentamos quiénes somos, qué queremos, cuáles son nuestros principios y las cosas que defendemos. A partir de ahí, hay otra parte del programa elaborada por militantes, cuya principal base es el empleo, potenciando Puertollano, dibujando un panorama donde se puede invertir y vivir, poniendo en valor lo que tenemos. Puertollano está listo para asumir la industria. Tenemos las infraestructuras, tenemos una buena comunicación, tenemos el suelo. Estamos en el mejor momento para conseguir que Puertollano vuelva a crecer y genere empleo de calidad si los inversores apuestan por nosotros.

Clamber y el nuevo hospital, dos propuestas "clave" para el Gobierno de Cospedal, ¿qué pueden aportar, y sobre todo, qué tienen de cierto? El Proyecto Clamber es real. Se le dio la licencia para su urbanización. Una licencia que se pidió desde Tomelloso, donde los cinco trabajadores que ha generado este proyecto viven, gastan y hacen su vida, y cobran. Yo valoro positivamente la implantación de Clamber en Puertollano, pero el primer puesto de trabajo que ha generado lo ha hecho fuera de aquí. Yo reclamo que los trabajadores estén aquí. El día que se presentó Clamber, cuando se marcharon los cargos institucionales, escuché a las empresas que hablaban de biorefinería y que puede tener futuro, pero no deja de ser una inversión pequeña, que ronda los 20 millones de euros, si se compara, por ejemplo, con la última inversión de Repsol, que ronda los 60, en la apertura de una nueva planta química. Todo lo que sume inteligencia y suelo industrial en Puertollano cuenta con mi apoyo. Me interesa que el Gobierno de Castilla-La Mancha cumpla los plazos y no se pierda nada de las ayudas europeas en el camino. En cuanto al hospital, tengo más dudas. Puertollano necesita un hospital, que asegure la calidad en la atención, la asistencia. Se necesita más personal, más especialistas que acorten los plazos en la lista de espera. No sé si la promesa es cierta o no, por parte de Cospedal, pero sí tengo la seguridad de que si el candidato socialista, Emiliano García Page, sale elegido presidente de Castilla-La Mancha, cumplirá y tendremos un hospital como se merece Puertollano.

"La industria necesita estabilidad, decisiones valientes y un compromiso decidido"

Hablando de oposición, ¿te han sorprendido los cambios que ha habido en los diferentes partidos en Puertollano? Lo que me sorprende es que un partido como el PP esté tan desorientado. Un partido que tradicionalmente ha sido la segunda fuerza, no está a la altura de los ciudadanos, desde el respeto individual que tengo por la gente que compone la nueva lista y que están pagando la política que han llevado a cabo en los últimos años. Los cambios los estoy interiorizando todavía. Me sorprende que el candidato no quisiera ser candidato y ahora sea incluso el número tres del Partido Popular para las Cortes Regionales. Cometen el mismo error. Puertollano necesita un trabajo de 48 horas diarias y un trabajo exclusivo y comprometido. Esto no es jugar a las casitas.

¿Cómo te imaginas Puertollano dentro de 4 años? Pregunta difícil. Veo a Puertollano alcanzando objetivos, siendo una ciudad visitable, más moderna, incorporadas a las nuevas teconologías, con más gente trabajando, que defienda su pueblo, con ese ingrediente de lucha y reivindicación propio de nuestro ADN. Será una legislatura en la que la gente tendrá que arrimar el hombro y trabajar. Hay que creer que Puertollano debe estar en primera línea.

5

EL EQUIPO

Hombres y mujeres cercanos, con compromiso por sus vecinos, alegres, con alma y sentimiento. Un equipo joven, valiente, de prestigio, con un gran sentido de pertenencia y con mucho cariño por Puertollano.

MAYTE FERNÁNDEZ MOLINA
Diplomada Magisterio

01

MIGUEL PEÑA GARCÍA
Licenciado Criminología
y Seguridad

02

LIDIA MOLINA GUERRA
Licenciada Administración
de Empresas

03

CARLOS MORA DE MARCOS 04
Sociólogo

ANA BELÉN MAZARRO TORRES 05
Estudios Secundarios

JESÚS FABIÁN CABALLERO BUENDÍA 06
Diplomado Magisterio

ANA VANESA MUÑOZ MUÑOZ 07
Licenciada Historia del Arte

VÍCTOR MANUEL CASTRO MATEO 08
Diplomado Relaciones Laborales

GLORIA MOHEDANO ESCOBAR 09
Diplomada Trabajo Social

CARLOS JOSÉ GARCÍA LOZANO 10
Licenciado Historia

CELIA VILLAVERDE MANSILLA 11
Tec. Sup. Finanzas y Marketing

ISRAEL BLÁZQUEZ FERNÁNDEZ 12
Licenciado Historia

SARAI MARTÍN-GRANDE MORALES 13
Licenciada Filología Inglesa

DAVID PRADOS HUERTAS 14
Diplomado Magisterio

MARÍA SANTIAGO MORENO 15
Licenciada Derecho

16. Luis Miguel Ortiz García-Miguillán
17. Petra Sánchez Bonales
18. Ángel Pablo Sendarrubias Sánchez
19. Ana María Rivilla Vozmediano
20. Antolín Tena Dávila
21. Raquel Gómez Castellanos
22. Tomás Ballesteros Escudero
23. Dolores León León
24. Jovita Vozmediano Sánchez
25. Santiago Moreno González

SUPLENTES:

26. Soriano Martín Guzman
27. María Dolores Juarez Rodríguez
28. Rafael Murillo Novalbos

6

EL PROGRAMA

El programa electoral del **PSOE de Puertollano** es un documento para establecer una relación de confianza con la ciudadanía, un reflejo del trabajo y la ilusión con los que queremos defender el bienestar de Puertollano y su gente.

Un programa con sello del **PSOE**

Este es un documento realizado desde el trabajo del Partido Socialista y con las propuestas que han ido surgiendo en diferentes encuentros con militantes, simpatizantes y ciudadanos. Un programa con rostro humano, donde las personas, sus derechos y su bienestar son el centro de actuación.

Los socialistas tenemos la oportunidad de dar un nuevo impulso al Ayuntamiento de Puertollano y ofrecer una recuperación responsable y con solvencia, basado en cuatro valores fundamentales: trabajo, honestidad, ejemplaridad y credibilidad.

Los socialistas continuaremos con la labor de crear un Ayuntamiento de Puertollano próximo a la gente, claro y transparente, participativo, seguro y ejemplarizante, impulsor de un desarrollo sostenible como eje vertebrador de Puertollano, generador de políticas para el empleo y que contribuya a relanzar la economía del municipio. Un Ayuntamiento abierto a la ciudadanía, integrador, sensible con la diversidad, impulsor de la tolerancia y la libertad.

Los socialistas creemos en valores profundamente democráticos, hemos luchado por ellos y vamos a defender y aplicar los derechos que favorezcan la calidad de vida de las personas y el progreso social de la ciudad.

Somos vecinos de Puertollano y reivindicamos y defendemos desde el Ayuntamiento la sanidad y la educación pública. Una defensa también de la economía, nuestras empresas, nuestra industria y los derechos laborales de los trabajadores. Y, sobre todo, somos solidarios. Puertollano es un pueblo solidario y lo seguiremos siendo con aquellos que más lo necesitan, a quienes ha golpeado la crisis profundamente. Trabajamos día a día para aliviar esta situación, pero también trabajamos por una sociedad más justa, donde la justicia social y el desarrollo de oportunidades para todos y todas sean requisitos fundamentales para la igualdad de las personas.

Un programa para **construir ciudad**

Un programa con **nuevos proyectos de ciudad** que permitan una recuperación responsable. Es el momento de hacer una ciudad grande, preparada y capacitada para aprovechar su talento. Una gran ciudad en la que todos y todas tengan un futuro esperanzador asegurado.

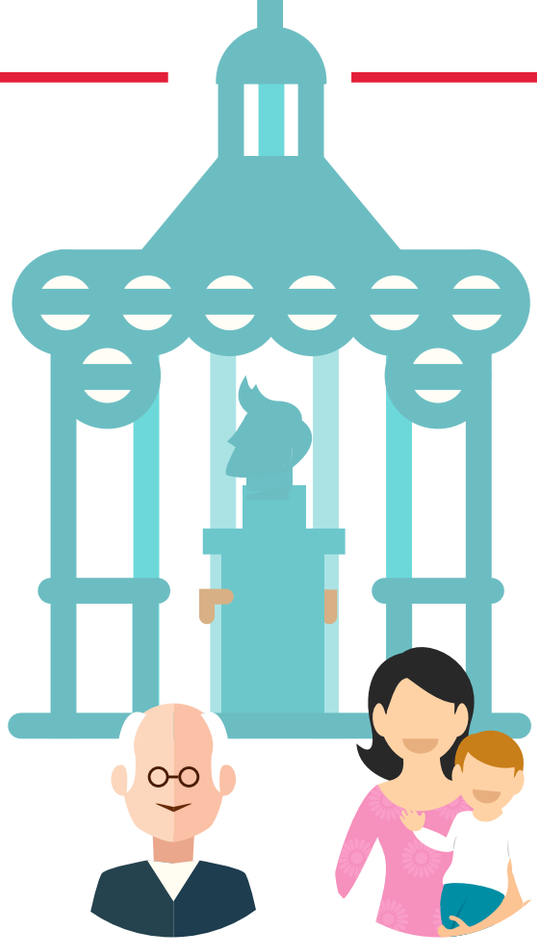

Contrato Ciudadano: un programa hecho con y para los ciudadanos

Un programa que también será una apuesta definitiva para **recuperar la confianza** en la institución municipal y en las personas que realizamos labor de gobierno y favoreceremos la participación real de la ciudadanía.

POLÍTICAS DE HOY PARA UN BUEN GOBIERNO LOCAL. TRANSPARENCIA COMO NORMALIDAD. LA CIUDADANÍA, EN EL CENTRO DE LA GESTIÓN MUNICIPAL.

Para los socialistas, el Ayuntamiento de Puertollano organiza su gestión situando a la ciudadanía en el centro de la acción municipal aplicando las nuevas tecnologías y los nuevos modelos que refuerzan la participación, decisión y cooperación de los vecinos y vecinas de Puertollano. El Gobierno Local funcionará como un Gran Portal Abierto de fácil acceso a la ciudadanía, situando la transparencia real en el eje central de la actuación. La transparencia es un ejercicio de moralidad, de ética y de compromiso social que aprovechará ahora las tecnologías de la información y de comunicación, que servirán igualmente para garantizar el cumplimiento de las políticas comprometidas en este Programa Electoral. El Portal servirá para una permanente rendición de cuentas, con evaluación detallada de los programas y las políticas, con total transparencia en materia de procedimientos, contratación, convenios, subvenciones, ejecución presupuestaria y gestión de personal, y publicación continua de la documentación que justifica la gestión. Los socialistas queremos que cualquier persona pueda comprobar que el principal interés de quienes estamos realizando este servicio público a través de la política es el de mejorar nuestro pueblo y no nuestro patrimonio.

TRANSPARENCIA Y BUEN GOBIERNO

1. El Ayuntamiento de Puertollano seguirá desarrollando el **Código de Buen Gobierno Local** aprobado por la Federación Española de Municipios y Provincias.

2. Desarrollaremos un **Programa Municipal de Transparencia y Buen Gobierno**. Un programa que deberá aprobarse por el Consejo Municipal de Participación Ciudadana.

3. Convocaremos la **Asamblea Abierta Ciudadana Anual** donde la Alcaldesa presentará el resultado de la actividad de gobierno y presentará cuentas al final de cada ejercicio. En ella se incluirán los logros alcanzados durante ese tiempo, así como explicaciones sobre el desarrollo del programa de gobierno.

4. La Alcaldesa mantendrá su **Agenda Pública en Internet,** que se ampliará a todo el equipo de Gobierno. En ellas harán partícipes a los ciudadanos de su actividad institucional, su presencia en actividades de organizaciones y sectores sociales, así como su asistencia a actividades del partido.

5. Utilizaremos la **Consulta Ciudadana Directa** en las decisiones estratégicas trascendentes para la ciudad.

6. Crearemos el **Registro de Participación Vecinal,** donde personas y entidades puedan voluntariamente inscribirse para recibir Información de la Administración sobre materias de su interés y puedan participar de manera directa en la aportación de soluciones.

7. Facilitaremos el conocimiento de los proyectos urbanísticos mediante su exposición, especialmente sus documentos más representativos, a través del Portal, y en lugar público y accesible.

8. Crearemos perfiles de la Alcaldesa en Redes Sociales del Ayuntamiento y concejalías que informen de todas las actividades, programas y ofertas de empleo que ofrezca el municipio.

9. Desarrollaremos una aplicación móvil municipal donde los ciudadanos puedan interactuar con la administración local y acceder a la información municipal (agenda, noticias, teléfonos de interés, etc.).

10. Red Municipal de Atención Ciudadana. Dotaremos al Ayuntamiento de un sistema integral de comunicación municipal eficaz, capaz de responder y cumplir con la expectativa ciudadana, como un paso más en la modernización de la Administración. Una Administración que debe dar respuesta y permitir el seguimiento de incidencias y expedientes.

11. Estableceremos un sistema o método de recogida permanente de la opinión, necesidades, demandas y/o expectativas de la ciudadanía en relación con los servicios público con capacidad de respuesta. Se habilitará un modelo de sugerencias e ideas para recibir las propuestas de los ciudadanos y las ciudadanas.

12. Evaluación continua de la gestión pública. Los socialistas crearemos órganos municipales de evaluación de la calidad de los servicios, cuyos resultados serán publicados en el portal **Web de Transparencia y Buen Gobierno.**

13. Revisaremos el reglamento de participación ciudadana, actualizándolo y adaptándolo a las exigencias de la ciudadanía y el movimiento vecinal.

PUERTOLLANO, CIUDAD PREPARADA, CON CAPACIDAD Y TALENTO PARA LAS OPORTUNIDADES. CIUDAD INTELIGENTE, CON UNA ESTRATEGIA INTEGRADA DE DESARROLLO URBANO Y SOSTENIBLE.

Creemos en nuestras posibilidades para convertir Puertollano en una ciudad de oportunidades. Puertollano es una ciudad preparada a la que los socialistas queremos sumar nuevos proyectos de ciudad que permitan desarrollar todas nuestras potencialidades. Puertollano es una gran ciudad, en la que todos y todas vamos a construir el futuro de progreso que merecemos. Los socialistas queremos una ciudad que se convierta en un foco de atracción, una ciudad con prestigio que ocupe una posición destacada en la red de municipios regional. Para reforzar el trabajo que hemos realizado durante estos años vamos a desarrollar una estrategia integrada de desarrollo urbano y sostenible para que Puertollano se convierta en una ciudad inteligente, capaz de responder adecuadamente a las necesidades básicas de instituciones, empresas y de sus propios habitantes, tanto en el plano económico como en los aspectos más operativos, sociales y ambientales.

ESTRATEGIA INTEGRAL DE DESARROLLO

14. Crearemos la **Concejalía de Promoción, Turismo y Comercio Local**, cuyo objetivo será el desarrollo de una estrategia integrada de ciudad con un diagnóstico y definición de actuaciones dirigidas a favorecer las ventajas de Puertollano y mejorar el posicionamiento competitivo. Fomentar políticas que aumenten el prestigio de nuestra ciudad en la red de ciudades y la promoción socioeconómica de Puertollano. Dicha Concejalía pondrá en valor los recursos de la ciudad para su desarrollo y el de sus ciudadanos.

15. Desarrollaremos el **Plan Estratégico de Desarrollo Urbano Sostenible,** con un plan de actuaciones elaborado con la máxima implicación y el consenso de toda la sociedad de Puertollano, con el fin de acceder a la financiación del Fondo Europeo de Desa-

rrollo Regional (FEDER) 2014-2020, dedicar todos los esfuerzos a recuperar e incrementar el crecimiento económico y garantizar la recuperación del empleo. Asimismo permitirá el desarrollo sostenible de la ciudad en línea con los objetivos de Europa 2020.

DIVERSIFICAR LA INDUSTRIA Y ATRACCIÓN DE INVERSIONES

16. Elaboraremos un **Plan de Diversificación Industrial** que favorezca el desarrollo de Puertollano y su comarca, así como la atracción e instalación de empresas en la ciudad y nuestros polígonos, mostrando especial interés en la diversificación económica y de innovación, favoreciendo a los sectores de mayor crecimiento (innovación, tecnología, información, telecomunicación...).

17. Los nuevos inversores y las nuevas empresas que se instalen en Puertollano contarán con las mejores condiciones económicas de la Región para desarrollar su proyecto empresarial, continuando con la política actual del Ayuntamiento de Puertollano, con bonificaciones en el Impuesto de Actividades Económicas (IAE) y una política de suelo industrial asequible, desde 2 euros el metro cuadrado, vinculando su precio a los compromisos de inversión y creación de empleo estable. Se mantendrá la exención del IAE durante los dos primeros años de funcionamiento de las empresas; a partir del tercero, se descontará el 50%; el cuarto, el 40%; y así de forma sucesiva hasta siete años. Las bases se actualizarán en un **Plan de Promoción de Suelo Industrial.**

18. Realizaremos un **Plan de Reindustrialización del Parque Empresarial La Nava** con una inversión pública directa de las administraciones competentes, sin olvidar la recuperación de las industrias vinculadas a las energías renovables como estrategia de futuro.

19. Elaboraremos un **Plan de Comunicaciones y Transporte Urbano e Industrial** de la ciudad que priorice la seguridad urbana y realizaremos un **Plan de Accesos de mercancías y Personas** a los distintos puntos de la ciudad, así como a sus polígonos industriales. Para ello es imprescindible que se continúe con la construcción de la Autovía y sus conexiones al Polígono Industrial de La Nava.

PLAN DE TURISMO INDUSTRIAL Y PLAN DE COMERCIO LOCAL COMO FACTORES ESTRATÉGICOS

20. Desarrollaremos el **Plan de Turismo Industrial** como otro eje de actuación en el desarrollo de las capacidades de la ciudad, con la ordenación de los recursos y la oferta turística, poniendo en valor nuestras instalaciones, favoreciendo su promoción y comercialización.

21. Crearemos un **Plan de Comercio Local** como factor estratégico en Puertollano, en colaboración con todo el comercio local y sus asociaciones. Se establecerá de forma conjunta un compromiso entre comercios de la ciudad y el Ayuntamiento para impulsar el comercio urbano en el que se contemplarán las líneas básicas de desarrollo del comercio y la hostelería, las actuaciones en materia de urbanismo y accesibilidad, las zonas de actuación, con una perspectiva incluyente, en el que se tenga en cuenta a todo el sector.

22. Elaboraremos un **Directorio Municipal de Empresas y Comercios** para realizar un análisis adecuado, favorecer el conocimiento y puesta en valor de sus productos, así como establecer relación con el Ayuntamiento y desarrollar políticas de actuación conjuntas.

23. Potenciaremos junto a las asociaciones comerciales de la ciudad la implantación de tecnologías, los sistemas de calidad y de comercio sostenible para conseguir un comercio adecuado a las tendencias del mercado.

24. En esta línea de desarrollo del comercio local y la zona de comercio abierto, los socialistas de Puertollano atenderemos la amplia demanda vecinal de modernización del Mercado de Abastos así como su dinamización. Un proceso que se realizará con la participación de todos los implicados, que permitirá crear un espacio de oportunidad para el fortalecimiento del comercio local, desde la perspectiva de servicio público de calidad de sus servicios, centrado en las necesidades actuales de los vecinos de Puertollano.

PROMOCIÓN Y MARCA PUERTOLLANO. PACTO CIUDAD

25. Desarrollaremos una campaña continua de promoción de la ciudad (marca ciudad) para la atracción de inversores. La **Concejalía de Promoción, Turismo y Comercio Local** desarrollará una campaña de promoción para mostrar las ventajas de Puertollano en el exterior con el objetivo de atraer personas y empresas. Promocionará las ventajas competitivas de Puertollano (potencial industrial, transportes, situación, dotaciones, suelo industrial accesible, ciudad amable, instalaciones deportivas...) y también situará a Puertollano en ferias, congresos y lugares prestigiosos.

26. Para colaborar con la nueva concejalía y el desarrollo del Pacto, crearemos un **Gabi-**

nete Técnico de Promoción de Puertollano que prioritariamente desarrollará acciones para atraer financiación pública y privada, para atraer inversión a la ciudad. Un gabinete que estará dotado con especialistas en investigación de mercados y la atracción de empresas e inversión.

27. Impulsaremos y mejoraremos las relaciones institucionales con todas las empresas de Puertollano para la creación de sinergias conjuntas y para establecer acciones de desarrollo sostenibles que favorezcan la creación de empleo y del desarrollo social en Puertollano.

EL OCIO EN LA CIUDAD COMO FACTOR DE DESARROLLO Y CONVIVENCIA

Puertollano es industria pero también es talento y una ciudad preparada para realizar eventos que atraigan actividad a la ciudad. Una ciudad competitiva y bien posicionada es una ciudad que atrae a un número significativo de personas por la variada naturaleza de sus atractivos: residenciales, de inversión, turísticos y comerciales. Los socialistas vamos a trabajar para que Puertollan acoja grandes eventos culturales, deportivos, formativos..., siendo este un pilar más en la búsqueda de oportunidades de la ciudad.

28. Impulsaremos una **Agenda para la Promoción de la Ciudad** aprovechando con inteligencia la actual programación de eventos, aumentando su prestigio y aportando valor añadido a la labor de sus organizadores (Día del Santo Voto, Galas, programación cultural, eventos deportivos, festivales, ...). También analizaremos y colaboraremos en el desarrollo de nuevas actividades que surjan de las oportunidades del momento o de la creatividad para permitir que esa programación, coordinada y estable, de eventos y actos favorezca las pernoctaciones en la ciudad y posicione a Puertollano como sede fija de diferentes eventos de interés. El Gabinete Técnico de promoción económica se coordinará con los distintos colectivos organizadores para diseñar y evaluar sus propuestas y necesidades con el objetivo de fortalecer la presencia de campeonatos deportivos de distintas federaciones, conciertos, festivales culturales y artísticos, eventos gastronómicos, desarrollo de propuestas formativas atrayentes, etc. También eventos que aprovechen adecuadamente las instalaciones de la ciudad, tales como el Pabellón de Congresos 'La Central'.

29. Estableceremos una nueva normativa para el uso de espacios públicos y culturales adaptada a los usos actuales que favorezca la actividad cultural, artística y de desarrollo comunitario, así como se regulará la utilización de determinados espacios urbanos como el Paseo San Gregorio y sus recursos, diferentes calles y plazas o el centro comercial abierto, con el fin de adaptar las diferentes actividades al entorno de esos espacios y a la convivencia vecinal.

30. Crearemos un **Instituto Municipal de Cultura y Festejos** como órgano autónomo adscrito a la Concejalía de Cultura, entre sus objetivos estatutarios estarán: organizar todo tipo de actividades de carácter cultural (exposiciones, obras de teatro, exhibición de películas, conciertos, espectáculos de danza, etc.); gestionar museos y recursos Municipales de Cultura; colaborar con toda clase de instituciones docentes culturales o artísticas de cualquier nivel, para el desarrollo de actividades; y diseño y desarrollo de la actividad de fiestas y ferias en Puertollano.

31. Mantendremos y trabajaremos con todos los colectivos para fomentar las tradiciones y la cultura popular como señas de identidad de Puertollano.

32. Apoyaremos la proyección del talento cultural y artístico y continuaremos con la difusión de las actividades de los artistas locales mediante la programación anual de eventos y las exposiciones, tanto en el Museo Municipal como en otros espacios expositivos o culturales de Puertollano.

33. Colaboraremos en la difusión del trabajo de colectivos artísticos, compañías, asociaciones culturales y realización conjunta de una oferta formativa de especialización con profesionales de prestigio, realización de encuentros y foros profesionales.

34. Crearemos un concurso de talentos dotado con becas, como forma de promocionar la cultura.

35. Atenderemos la demanda ciudadana para la mejora de nuestras ferias y fiestas estudiando y consensuando con todos los agentes implicados el fomento de la feria de día en las Fiestas y Ferias de Puertollano.

PUERTOLLANO, CIUDAD PARA LAS PERSONAS, CIUDAD SOLIDARIA. PRIMERO, LAS PERSONAS. LAS OPORTUNIDADES Y EL EMPLEO. POLÍTICAS DE SENSIBILIDAD SOCIAL Y DE NECESIDADES BÁSICAS PARA LAS FAMILIAS Y PERSONAS CON DIFICULTADES.

El Gobierno Socialista se siente orgulloso de mantener proyectos con sensibilidad social, donde las personas son lo primero. Proyectos que son ejemplo en la política regional y que han sido desarrollados en Puertollano incluso en los momentos más difíciles. A pesar de la crisis, los socialistas de Puertollano hemos seguido impulsando las mejores políticas sociales, resolviendo y creando actuaciones adaptadas al momento, que de forma ágil solventan las necesidades más básicas de las familias y los hogares de la ciudad.

PRIMERO, LAS NECESIDADES BÁSICAS

36. Crearemos un **Fondo Municipal de Garantías** para pagar suministros básicos (agua, gas, luz, material escolar, cesta básica de alimentos...) a todas las familias en dificultades. Este fondo reforzará las actuaciones que ha realizado el Gobierno Municipal Socialista en políticas sociales durante este periodo de dura crisis. Los Servicios Sociales del Ayuntamiento se han esforzado por evitar los riesgos de familias que pasan dificultades. Se han resuelto ayudas para que todas las familias de Puertollano con dificultades económicas cubran sus necesidades más básicas. El Ayuntamiento de Puertollano ha destinado recursos directos para que ningún niño de la ciudad se quedara sin comedor, sin material escolar o sin una cesta de alimentos básicos en el hogar. Estas ayudas se reforzarán, continuaremos estableciendo convenios de financiación con instituciones competentes en estas políticas y, si no hay esa financiación, el Ayuntamiento tendrá dispuesto un fondo para cubrir esas necesidades.

37. Mantendremos la colaboración con la **Plataforma de Afectados por la Hipoteca.** El Ayuntamiento de Puertollano ha evitado cientos de desahucios, ha dado cobertura social, orientado y asesorado legalmente a muchos vecinos y vecinas, en colaboración con la PAH, a través de su oficina municipal. La solidaridad de los puertollaneros a través de su Ayuntamiento, incluso ha pagado el alquiler a afectados en periodos de máximo riesgo, evitando desamparo mientras la Junta de Comunidades trasladaba el recurso de concesión de vivienda social.

LAS POLÍTICAS MUNICIPALES DE EMPLEO

38. Las políticas de empleo han marcado la gestión de los últimos meses en el Ayuntamiento de Puertollano, políticas que son posibles gracias a la buena gestión económica del Gobierno Municipal. Los socialistas de Puertollano continuaremos con su desarrollo a través de Planes de Empleo Municipal que permitirán que llegue renta a muchas familias de Puertollano, también el acceso a distintos subsidios a desempleados de larga duración, participando en proyectos municipales de mantenimiento de los espacios públicos o desarrollando diferentes proyectos que revertirán en la vida de sus vecinos.

EMPLEO Y MUJER

39. El gobierno socialista seguirá impulsando la perspectiva de género a las políticas activas de empleo y también promoviendo los programas de actuación del Área de la Mujer que desde hace años son referencia en el desarrollo de programas reales que han favorecido el acceso a muchas mujeres de Puertollano al mundo laboral. Una labor

tanto de asesoramiento directo, como de orientación laboral y de programación de formación especializada para que las mujeres de Puertollano desarrollen con garantías su profesión.

40. Los socialistas de Puertollano colaboraremos activamente con organizaciones de emprendedoras y empresarias para obtener un diagnóstico claro y adecuado de la situación de la mujer en este ámbito, proponer nuevas actividades o adecuar la programación del Área de la Mujer o de otros servicios municipales.

EMPLEO Y JUVENTUD

41. Orientaremos la política de la Concejalía de Juventud al empleo joven: desarrollo de propuestas y actividades orientadas a la formación, capacitación, integración en el mundo laboral, emprendimiento y desarrollo de nuevas actividades empresariales de los jóvenes.

42. Favoreceremos proyectos de Lanzadera para la orientación y el empleo juvenil.

43. Impulsaremos convenios con instituciones que desarrollen programas de emprendimiento joven y desarrollo de ideas de negocio para empresas emergentes, en especial atención a las de tecnología y calidad con un alto nivel de proyección (startups).

44. Los socialistas en el gobierno crearemos políticas de empleo para jóvenes a través del **Plan de Empleo Municipal Joven,** que tendrá como fin que jóvenes formados o titulados puedan realizar su primer trabajo en proyectos y Servicios Municipales. En este año 2015 diez jóvenes de la ciudad participan en proyectos municipales similares.

PUERTOLLANO, OPORTUNIDAD PARA TODOS

45. Nos comprometemos a mantener el **convenio con Emplealia** para la integración laboral de las personas con discapacidad intelectual en todos los ejercicios presupuestarios, por el que se integran trabajadores y trabajadoras con discapacidad en los servicios municipales.

46. Estableceremos acuerdos para la formación e integración laboral para personas con distintas capacidades físicas y sensoriales a través de acuerdos con centros especiales de Empleo y de convenios de colaboración con las entidades y organizaciones especializadas, en cuyos fines aparezca la integración y la orientación laboral de las personas con discapacidad.

47. Crearemos **Foros de Diálogo** con los colectivos de discapacitados para consensuar el tipo de formación adecuada al colectivo, análisis de la accesibilidad, usos de instalaciones, guía propuestas...

CONSTRUIR Y HACER UNA CIUDAD SOSTENIBLE. LA CONVIVENCIA EN UNA CIUDAD PARA TODOS Y CON TODOS. LA SOSTENIBILIDAD, LA MOVILIDAD, LA EDUCACIÓN, EL DEPORTE, EL OCIO Y LA NATURALEZA PARA LA COHESIÓN ECONÓMICA Y SOCIAL.

Toca poner el foco en nuestro espacio, en cómo queremos ver nuestra ciudad y cómo tenemos que mantenerla, también hacia dónde queremos que vayan los recursos. Todo planificado sobre la estrategia integrada de desarrollo urbano y sostenible que los socialistas de Puertollano proponemos para los años venideros. Con el objetivo de crear una espacio urbano que genere respuestas adecuadas a los usos que hacen las personas de él y a las necesidades básicas de quienes convivimos y utilizamos la ciudad. Vamos a tener un futuro con retos económicos, ambientales, demográficos y sociales que tendremos que resolver para un Puertollano mejor.

LA CONVIVENCIA EN LA CIUDAD

48. Los socialistas realizaremos en consenso con la ciudadanía una **Ordenanza de Convivencia** cuyo objetivo será preservar el espacio público como un lugar de encuentro, convivencia y civismo, en el que todas las personas puedan desarrollar en libertad sus actividades de libre circulación, ocio y recreo, con pleno respeto a la dignidad y a los derechos de los demás y a la pluralidad de expresiones y de formas de vida diversas. Un documento donde se establecerán los principios generales de convivencia y civismo con sus inherentes derechos y obligaciones ciudadanas hasta medidas del fomento de los hábitos de convivencia y seguridad.

MOVILIDAD SOSTENIBLE

49. En el diseño y la organización del territorio que plantearán los socialistas en su estrategia integrada se promoverá una planificación urbanística que favorezca la calidad de vida de hombres y mujeres priorizando la movilidad peatonal, bicicleta, etc., así como se adaptarán los espacios públicos a personas con movilidad reducida y/o aquellas que transportan coches de bebé, carros de compra, sillas de ruedas, etc.

50. Impulsaremos el desarrollo de **Red Municipal de Movilidad Sostenible** que permitirá la utilización segura del espacio para el paseo, la bicicleta, los patines, los medios de transportes sin motor, conectando los diferentes espacios de naturaleza, ocio y deportivos de Puertollano. El objetivo será la conexión mediante carril bici y/o zonas peatonales de todos los puntos de deporte y ocio urbanos y también facilitar el acceso a la Vía Verde 'Del Carbón y la Plata'. Una infraestructura con capacidad para permitir el acceso a pie o bicicleta, entre otros, al Pozo Norte, Pabellón de Congresos La Central, Estadio 'Ciudad de Puertollano' y a la zona deportiva donde se encuentran el Estadio Sánchez Menor, Pabellón Antonio Rivilla y Centro de Especialidades.

LA CIUDAD Y EL ENTORNO NATURAL

51. Promocionaremos un **Plan de Actividades en la Naturaleza:** vía verde, mejora de espacios y parques en la ciudad.

52. En esta legislatura concretaremos un **Plan Director de los Espacios Naturales para la Convivencia y el Ocio Familiar:** Dehesa de Los Pinos y puesta en valor del Espacio Ocio y Naturaleza de la Dehesa Boyal.

53. Promoveremos y promocionararemos actividades de ocio y deporte en el entorno natural (senderismo, bicicleta de montaña, trail, orientación...) por las distintas concejalías y el Patronato Municipal de Deportes.

54. Participaremos en todos los ámbitos institucionales para el desarrollo de nuestro entorno natural y la promoción del Valle de Alcudia.

55. Crearemos nuevos espacios caninos en distintos parques de la ciudad a imagen de la actuación realizada por el Gobierno Municipal en el Parque de Ocio y Naturaleza del Pozo Norte.

EFICIENCIA ENERGÉTICA

56. Continuaremos la implantación progresiva de alumbrado público con mayor eficiencia energética, potenciando las bombillas tipo LED o de bajo consumo y apostando por las energías renovables y de autoconsumo. Aprovecharemos todas las oportunidades y convocatorias de la Unión Europea para convertir nuestros edificios en edificios sostenibles aumentando la eficiencia energética y creando nuevas oportunidades de empleo.

PLAN DE BARRIOS

57. Plan Bianual de Barrios. Los socialistas desarrollaremos planes de barrio, en colaboración con las Asociaciones de Vecinos, para favorecer el mantenimiento adecuado de los barrios y desarrollar actividades en su entorno.

EDUCACIÓN

58. Potenciaremos el **Consejo Escolar Municipal** como órgano asesor y de reflexión en cuanto a las necesidades de la comunidad educativa, el diseño de actuaciones y el control permanente de las actividades municipales desde una perspectiva de ciudad educadora e integradora.

59. Impulsaremos la actividad **Puertollano Educa** como espacio de reconocimiento a la comunidad educativa a través de premios y galardones con los que el Ayuntamiento de Puertollano reconocerá el trabajo diario y las distintas iniciativas de participación social de dicha comunidad.

TECNOLOGÍA Y CIUDAD

60. Promoveremos un **Plan de Alfabetización Tecnológica Municipal** para el uso de las tecnologías de la información en todos los ámbitos de la actividad económica y social de la ciudad, en especial atención a las personas discapacitadas y a nuestros mayores, de manera que adquieran los conocimientos básicos para navegar por internet y para el manejo de los programas de software más utilizados.

61. Crearemos la **Bolsa de Agentes Dinamizadores Locales** para intensificar el conocimiento y las aplicaciones de las Tecnologías de la Información y las Comunicaciones entre los ciudadanos y ciudadanas y la Administración Local.

DEPORTE

Puertollano es una ciudad donde el deporte adquiere una importante dimensión. El Gobierno Municipal ha trabajado continuamente en su fomento, entendiendo que es una de las bases para una sociedad sana. El partido socialista pretende continuar con esa labor de refuerzo y poner en valor las infraestructuras deportivas de la ciudad, trabajando por la igualdad en el deporte, un deporte sin géneros; adaptado, un deporte para todos; desde la participación ciudadana a través de órganos para la participación de clubes y deportistas.

62. Elaboraremos el **Plan Director de Deporte:** un documento de desarrollo de la estrategia de ciudad integrada donde se establecerá un diagnóstico de la situación actual del Patronato Municipal de Deportes y el deporte en la ciudad. Definirá las grandes metas y sus plazos mediante la participación de la comunidad deportiva de Puertollano.

63. Desarrollaremos un programa de inversiones públicas en instalaciones deportivas y maximizaremos el uso de las infraestructuras ya existentes.

64. Fomentaremos la participación ciudadana en el deporte. **Creación del Consejo Asesor compuesto por todos los clubes de Puertollano,** como órgano de asesoramiento del Patronato Municipal de Deportes, que colaborará en la realización del Plan Director de Deportes.

65. Recuperaremos el **Programa de Deporte Escolar del Ayuntamiento de Puertollano.** Dentro del Plan Director de Deportes de la ciudad se desarrollará un programa de actividades acordadas con los profesores de Educación Física y en colaboración continua con los colegios y la comunidad educativa.

66. Crearemos el **Área de Formación en el Patronato de Deporte** con el fin de desarrollar cursos de formación y desarrollo deportivo y de capacitación de monitores.

67. Priorizaremos en el **Plan de Inversiones en Instalaciones** la reparación del campo de césped artificial en los Anexos del Sánchez Menor.

68. Los socialistas desarrollaremos a través del Patronato Municipal de Deportes una oferta de actividades deportivas para personas discapacitadas con criterio de atención a la diversidad y de sensibilización en la práctica deportiva para personas con distintas capacidades.

JUVENTUD

69. Elaboraremos un **Plan Director de Juventud** donde se potencie la oferta de actividades que tiene como objetivo aprovechar el ocio y el tiempo libre para promover la formación integral de los jóvenes y su participación en la vida de la ciudad.

70. Impulsaremos la participación de las asociaciones de jóvenes, la colaboración y el acompañamiento municipal para el desarrollo de proyectos comunes y de repercusión social: carnaval, navidad, eventos deportivos, etc.

71. Pondremos en marcha la **Radio Municipal Joven** para favorecer la información municipal, la formación de nuestros jóvenes y la puesta en marcha de proyectos colaborativos.

72. Para favorecer la conexión con los centros de formación y la Universidad, el Ayuntamiento de Puertollano promoverá un convenio con las empresas de transportes para establecer un **Servicio de Bus Universitario,** coordinado por la Concejalía de Juventud, en colaboración con las AMPAS, que permita un servicio efectivos para los estudiantes.

73. Los socialistas crearemos un espacio en el Centro de Juventud dirigido a la población joven para la información y formación en relaciones afectivo-sexuales, métodos anticonceptivos, salud sexual y reproductiva y prevención de la violencia de género.

INFANCIA Y FAMILIA

74. Realizaremos un **Plan de Ocio y Programación Infantil** con una agenda común de actividades para la infancia y la familia, favoreciendo el desarrollo emocional de nuestros niños y niñas. Una programación estable con un especial interés por el fomento entre los más pequeños de la lectura, la cultura, la música, el deporte y el ocio en las diferentes barriadas de Puertollano.

LAS REIVINDICACIONES QUE TENEMOS QUE HACER LOS SOCIALISTAS. CREEMOS Y LUCHAREMOS POR MANTENER DERECHOS, POR EL SERVICIO PÚBLICO, POR NUESTRA ECONOMÍA Y POR INVERSIONES NECESARIAS.

Reivindicaremos proyectos a otras administraciones que son de justicia para los vecinos y vecinas de Puertollano. Ha llegado la hora de reclamar nuestros derechos, las inversiones que no llegaron, desde la Junta de Castilla-La Mancha y del Gobierno de España, y por justicia corresponden y necesitamos. Puertollano no se resigna. Creemos y luchamos por:

75. Una sanidad digna, pública y gratuita. Los socialistas exigimos la recuperación paulatina de los medios humanos y el aumento de las inversiones en el Hospital Santa Bárbara, así como en toda el Área de Salud de Puertollano.

76. Reivindicamos **un nuevo Hospital en Puertollano,** así como la continua modernización de recursos en el Área de Salud de Puertollano.

77. Los socialistas reclamamos un **Plan Industrial para Puertollano** que permita consolidar las empresas existentes y que haga posible que se asienten otras nuevas. Puertollano debe fortalecer la comunidad, debe seguir tirando del carro de la industria de Castilla-La Mancha.

78. Por Puertollano, su tradición industrial, sus empresas y sus trabajadores. **Los socialistas reforzaremos un Plan Industrial y apostaremos por un nuevo modelo energético**, por un *mix* energético que compatibilice el desarrollo de las energías renovables y que preserve el carbón como una fuente autóctona de energía que favorece nuestra independencia energética.

79. Igualmente, los socialistas vamos a defender una **regulación del autoconsumo eléctrico, sin ningún tipo de gravamen extra,** que favorezca a los ciudadanos y sirva para relanzar la industria fotovoltaica de Puertollano.

80. Exigimos la conexión de Puertollano por **autovía con el sur (Córdoba) y el oeste (Mérida) de la Península.**

81. Reivindicamos la mejora de **accesos al Parque Empresarial La Nava.** Finalización de la variante Oeste de la A-41 hasta el Polígono Industrial La Nava.

82. Defendemos para Puertollano la instalación de un **Centro Integrado de Formación Profesional** para impartir cualquier oferta formativa que permita **Títulos de Formación Profesional y/o Certificados de Profesionalidad.** Centro Integrado que servirá para desarrollar vínculos con el sistema productivo de Puertollano.

83. Reivindicaremos la importancia de **recuperar el buen funcionamiento del Sistema de la Calidad del aire** para nuestra ciudad.

84. Insistimos en la necesidad de ubicar el **Centro de Adultos y la Escuela Oficial de Idiomas en unas instalaciones dignas y adecuadas,** las que los puertollaneros y puertollaneras se merecen.

CONTRATO CIUDADANO

Un programa hecho con y para los ciudadanos, con un contrato ciudadano. Un programa que también será una apuesta definitiva para recuperar la confianza en la institución municipal, en las personas que realizamos labor de gobierno y favorecemos la participación real de la ciudadanía. Un Ayuntamiento claro para todos, con un proyecto de transparencia ambicioso, que ponga la Administración al alcance de todos, donde poder tomar decisiones sometidas al control del ciudadano. Esta será la base de un contrato ciudadano, un contrato que llenará el programa socialista de las propuestas de todos y todas; las que se han ido realizando en los encuentros y las que todavía lleguen a la Oficina de la Candidata o a través de la web www.maytefernandez.es. A continuación incluimos en este programa una batería de propuestas ciudadanas que se ampliará día a día en la web de la campaña:

85. Accesibilidad. Las calles cuyos acerados no permiten el paso de una silla de ruedas con holgura, se hagan semipeatonales, tal y como sucede en otras ciudades como Toledo y Segovia, por ejemplo. (Enrique).

86. Economía Social. Fomento de la agrupación de trabajadores/as en emprender en cooperativas. (Miguel Ángel).

87. Naturaleza. Creación de Huertos Urbanos en zonas verdes de la ciudad y espacios naturales como la Dehesa Boyal. (Máximo).

88. Infraestructuras. Mejora de la red de banda ancha y acceso a Internet en la ciudad y en zonas como el PAU II. (Varios).

89. Eventos. Creación de un Concurso Anual de Innovación Técnica en el que se premie económicamente, así como se ayude a poner en práctica un proyecto de mejora tecnológica o industrial en nuestra ciudad. (Varios).

90. Tecnología y Juventud. Crear una plataforma tecnológica de participación on line entre jóvenes y concejalía. (Varios).

91. Eventos formativos. Promover Universidad de Verano en Puertollano con actividades académicas que aporten créditos a los participantes. (Gloria).

92. Convivencia. Kit de bienvenida para perros al inscribirse en el Registro Municipal: unas bolsitas y una carta recordando las normas de tenencia de animales. (Carlos).

93. Participación vecinal. Reactivar espacios culturales y/o educativos infrautilizados potenciando actividades lúdicas y educativas en favor del desarrollo vecinal. (Nuria).

94. Transporte. Ampliar horarios de autobuses urbanos. (Gracia). #TúPropones

95. Eventos. Fomentar actos y actividades públicas de los Conservatorios de Danza y Música. (Gracia). #TúPropones

96. Infraestructuras y Tecnología. Crear puntos de acceso gratuito a Internet, Wifi gratuita en Puertollano. (Alberto). #TúPropones

97. Biblioteca. Abrir más tiempo la biblioteca del Centro de Estudios. Tenemos una de las mejores bibliotecas que he visto pero mucha gente no la usa debido a los horarios. (Ricardo y José Carlos). #TúPropones

98. Limpieza. Mejorar la limpieza de las lagunas de la ciudad. (Ricardo). #TúPropones

99. Instar a la Administración a que corresponda la reforma, eliminación o remodelación y embellecimiento del puente de vía férrea situado a la salida de Puertollano, hacia la Dehesa Boyal, entre la gasolinera y la rotonda del monumento al motero. (Jovita). #TúPropones.

100. Convivencia. Establecimiento de normas claras que conozcamos todos sobre el uso del suelo público y control de las zonas de terraza y sus horarios de cierre. (María). #TúPropones

Todas las acciones de este programa deben promover la igualdad entre hombres y mujeres y la igualdad de oportunidades para todos, sin ningún tipo de discriminación; la igualdad también se promoverá mediante iniciativas específicas.

7

#TúPropones
Espacios para participar:

WEB
www.maytefernandez.es

OFICINA CANDIDATA
C/ Aduana, 23

Horario: 10:00 h. a 13:00 h.
18:00 h. a 20:00 h.

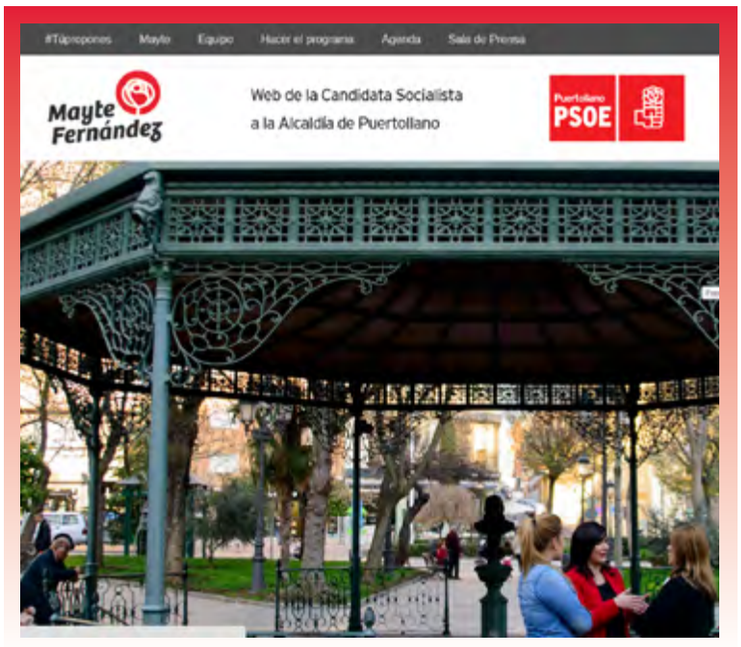

FACEBOOK
@MaytePuertollano

INSTAGRAM
@MayteFernandez15

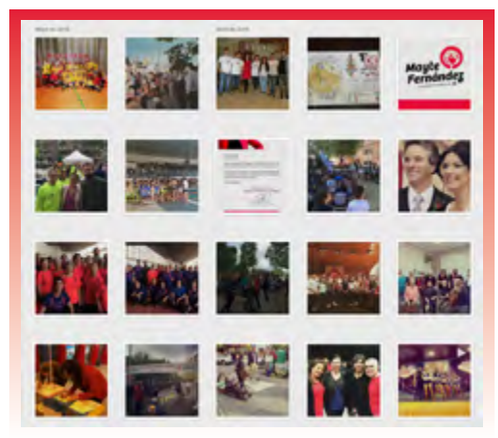

TWITTER
@MayteFMolina

VOTA
PSOE

Mayte Fernández

Un equipo para que gane Puertollano

#VoyConMayte

maytefernandez.es

VOTA
PSOE